



# La gaceta

de la Universidad de Guadalajara

**14 de marzo de 2022**

**PROGRAMA DE ESTÍMULOS  
ECONÓMICOS A ESTUDIANTES  
CON DISCAPACIDAD 2022-A**

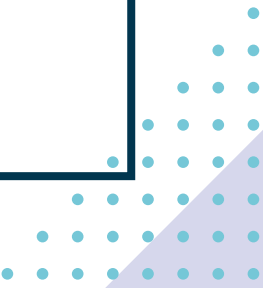



# UNIVERSIDAD DE GUADALAJARA

Red Universitaria e Institución Benemérita de Jalisco

Rectoría General

## PROGRAMA DE ESTÍMULOS ECONÓMICOS A ESTUDIANTES CON DISCAPACIDAD 2022-A

La Universidad de Guadalajara, en cumplimiento con el Plan de Desarrollo Institucional 2019-2025, Visión 2030, con fundamento en los artículos 32 y 35 de la Ley Orgánica y en su Política Institucional de Inclusión,

### CONVOCA

A todos los estudiantes con discapacidad de los centros universitarios (CU), Sistema de Educación Media Superior (SEMS) y Sistema de Universidad Virtual (SUV) a participar en el **Programa de Estímulos Económicos a Estudiantes con Discapacidad 2022-A**, de conformidad con las siguientes

### BASES

#### I. Objetivo

Incentivar el desarrollo académico de los estudiantes con discapacidad mediante el otorgamiento de un estímulo económico.

#### II. El estímulo

Constará de un apoyo económico de **\$1,000.00 (un mil pesos 00/100 M. N.) mensual, durante el periodo del 16 de enero de 2022 al 15 de julio de 2022**. El monto total del estímulo, \$6,000.00 (seis mil pesos 00/100 M. N.), será **depositado en una sola exhibición y de manera retroactiva en una cuenta bancaria de débito a nombre del beneficiario**.

**Nota:** En caso de que el recurso destinado a esta convocatoria sea insuficiente para cubrir el número total de solicitudes recibidas, se utilizará el promedio como criterio calificador, dando prioridad a los más altos.

#### III. Podrán participar

Todos los alumnos con discapacidad de la Universidad de Guadalajara que cumplan con las bases establecidas en la presente convocatoria.

#### IV. No podrán participar los alumnos que:

- Tengan relación laboral con la Universidad de Guadalajara;
- Cuenten con algún beneficio de tipo económico por discapacidad y de carácter educativo durante el periodo del estímulo de esta convocatoria;
- Su condición sea miopía, otitis y/ o astigmatismo, ya que estas no son consideradas discapacidad.

#### V. Requisitos

- Ser alumno activo del ciclo escolar 2022-A, según lo establece el artículo 20 fracción I, inciso "a" de la Ley Orgánica de esta Universidad.
- Ser de nacionalidad mexicana.
- Tener una discapacidad.

#### VI. Documentación

- Solicitud descargable del sitio web: <http://www.ceas.udg.mx/programadeestimulos>.
- Carta compromiso en el formato descargable del sitio web mencionado en el punto anterior.
- Kardex certificado o constancia de estudios expedida por Control Escolar de su dependencia de adscripción que acredite su calidad de alumno activo en el ciclo 2022A y promedio general. En caso de ser alumno de primer semestre, presentar certificado del grado de estudios anterior.
- Certificado oficial de discapacidad que especifique tipo y grado, con antigüedad no mayor a un año y expedida por alguno de los siguientes organismos:
  - Unidad de Valoración para Personas con Discapacidad de la Secretaría de Salud Jalisco;
  - Centro de Rehabilitación Integral (CRI) del Sistema Nacional o Estatal para el Desarrollo Integral de la Familia (DIF);
  - Centro de Rehabilitación Infantil Teletón (CRIT);
  - Instituto Mexicano del Seguro Social (IMSS);
  - OPD Hospitales Civiles de Guadalajara.

**Nota:** En caso de que la discapacidad sea permanente y el certificado de discapacidad lo acredite, no se aplica el criterio de vigencia del mismo.
- Constancia de inscripción en el Registro Federal de Contribuyentes (RFC) con homoclave. De no contar con su registro, podrá obtenerlo a través de la página del SAT (<https://www.sat.gob.mx>) en la modalidad "sin obligaciones fiscales" (este trámite requiere CURP). Los aspirantes menores de edad a la fecha de publicación de la convocatoria (14 de marzo de 2022) no tendrán la obligación de presentar RFC.
- Acta de nacimiento (no serán válidos certificados de nacimiento ni traducciones de actas).
- Constancia de la Clave Única de Registro de Población (CURP) descargable del sitio <https://www.gob.mx/curp>.

8. Identificación oficial vigente (INE, IFE, pasaporte, cédula profesional). Si es menor de edad, documento de identificación oficial vigente del padre, madre o tutor.

### VII. Procedimiento

1. El aspirante deberá registrar su solicitud durante el periodo del **14 al 28 de marzo de 2022** en el sitio web de la Coordinación General de Extensión y Difusión Cultural: [www.ceas.udg.mx/programadeestimulos](http://www.ceas.udg.mx/programadeestimulos). Allí deberá cargar los archivos digitales de los documentos señalados en el apartado VI de esta convocatoria. Es responsabilidad del alumno que los archivos sean legibles y tengan formato PDF.
2. Al finalizar el registro en línea deberá descargar e imprimir la solicitud y la carta compromiso, asimismo deberá asegurarse de firmar ambas.
3. A más tardar el **28 de marzo de 2022**, los aspirantes de los CU y SUV entregarán la solicitud y carta compromiso en la unidad de becas de su dependencia de adscripción; los alumnos del SEMS, al secretario de su escuela o al coordinador de su módulo o extensión. Es responsabilidad de estas instancias recibir solo los expedientes que cumplan los requisitos establecidos en esta convocatoria.
4. La Secretaría Académica del SEMS, las unidades de becas de los CU y del SUV deberán turnar los expedientes a la Unidad de Inclusión de la Coordinación General de Extensión y Difusión Cultural (Av. Hidalgo núm. 919, planta baja, zona centro, Guadalajara), como fecha límite el **4 de abril de 2022**.
5. La Comisión Evaluadora revisará los expedientes y los turnará el **29 de abril de 2022** a la Comisión Permanente de Condonaciones y Becas del H. Consejo General Universitario, instancia responsable del dictamen final.
6. El dictamen será publicado el **19 de mayo de 2022** en la Gaceta de la Universidad de Guadalajara y en el sitio web de la Coordinación General de Extensión y Difusión Cultural.

### VIII. Cronograma

Etapas	Fecha
1) Publicación de la convocatoria.	14 de marzo de 2022
2) Registro de solicitudes en la página web: <a href="http://www.ceas.udg.mx/programadeestimulos">www.ceas.udg.mx/programadeestimulos</a> .	del 14 al 28 de marzo de 2022
3) Recepción y entrega de documentos en los CU, SUV y escuelas del SEMS.	
4) Entrega de expedientes en la Unidad de Inclusión por parte de los CU, SUV y SEMS.	del 28 de marzo al 4 de abril de 2022
5) Evaluación de solicitudes.	del 4 al 29 de abril de 2022
6) Publicación de resultados.	19 de mayo de 2022

### IX. De la entrega del estímulo económico

La dispersión de los recursos se realizará a través de una institución bancaria. Los beneficiarios se comprometen a enviar al responsable de becas de su dependencia, mediante correo electrónico, copia del

estado de cuenta o del contrato en que aparezcan su número de cuenta y CLABE. Aquellos beneficiarios que no tengan una cuenta bancaria deberán tramitarla.

Los titulares de las unidades de becas de los CU y SUV, y los secretarios de las preparatorias, coordinadores de módulo o extensión, del SEMS, citarán a los estudiantes que resulten beneficiados para que estos firmen una copia impresa del CFDI de egresos correspondiente.

### X. Financiamiento

Los recursos financieros para este programa forman parte del presupuesto denominado Programa Universidad Incluyente (PUI 2022) aprobado en el Presupuesto de Ingresos y Egresos (PIE) 2022 de la Universidad de Guadalajara, y se sujetarán a la normatividad aplicable vigente.

### XI. Derechos y obligaciones de los becarios

1. Recibir el beneficio económico.
2. Conservar su estatus de alumno activo durante el tiempo que sea beneficiario.
3. Observar en todo momento una buena conducta, apegada a la normatividad universitaria.

### XII. Disposiciones complementarias

1. Solo podrán participar los alumnos que hayan hecho los trámites de acuerdo con esta convocatoria en tiempo y forma.
2. En el caso de que el alumno registre la solicitud y no entregue los documentos en tiempo y forma, se tendrá por cancelada la solicitud.
3. Los beneficiados estarán sujetos a una verificación por parte de la Universidad de Guadalajara respecto de la información y documentos que hayan proporcionado.
4. Será causa de cancelación inmediata y definitiva cuando se compruebe que los datos o documentación fueron falsificados o el alumno genere baja durante el periodo del estímulo.
5. La dependencia responsable encargada de la implementación, revisión y seguimiento general de este programa será la Coordinación General de Extensión y Difusión Cultural, por medio de su Unidad de Inclusión.
6. La resolución final será emitida por la Comisión Permanente de Condonaciones y Becas del H. Consejo General Universitario.
7. Todo lo no previsto en la presente convocatoria será resuelto por la Coordinación General de Extensión y Difusión Cultural en apego a las atribuciones que la normatividad universitaria le confiere.

Atentamente  
**"Piensa y Trabaja"**  
**"2022, Guadalajara, hogar de la FIL y Capital Mundial del Libro"**  
 Guadalajara, Jalisco, a 14 de marzo de 2022

Dr. Ricardo Villanueva Lomeli  
 Rector General